BURMISTRZ
MIASTA LĘBORKA
(12)

OBS-BRM.0003.912.2023

URZĄD MIEJSKI w LĘBORKU
BIURO RADY MIEJSKIEJ
WPŁYNĘŁO 26-09-2023
ilość zał. 1000/2023
podpis

OŚG-ZM.0003.25.2023.W

Lębork, 6.09.2023 r.

Pan
Włodzimierz Klata
Radny Rady Miejskiej w Lęborku

W odpowiedzi na Pana interpelację z dnia 28.08.2023 r. w sprawie bezczynności w ustanowieniu użytku ekologicznego „Dolina Świniuchy" informuję o stanie prac związanych z ustanowieniem użytku ekologicznego „Dolina Świniuchy":

1. **Uzgodnienia z innymi jednostkami.**

a) 21.03.2022 r. - wysłano do Wójta Gminy Nowa Wieś Lęborska zapytanie o stanowisko władz gminy w sprawie utworzenia użytku ekologicznego również na przylegających terenach Gminy NWL - zał. nr 1;

b) 07.04.2022 r. – pierwsza odpowiedź z Gminy NWL - zał. nr 2;

c) 05.05.2022 r. – druga odpowiedź z Gminy NWL – zał. nr 3;

d) 14.04.2022 r. – pismo Nadleśnictwa Lębork - odpowiedź od Gminy NWL – zał. nr 4;

e) 26.05.2022 r. – pismo do Proboszcza Parafii Rzymsko – Katolickiej św. Maksymiliana Kolbe w sprawie utworzenia użytku na terenach należących do parafii – zał. nr 5;

f) 22.08.2022 r. – odpowiedź Proboszcza Parafii Rzymsko – Katolickiej św. Maksymiliana Kolbe – zał. nr 6;

g) 06.09.2022 r. – pismo Burmistrza Miasta Lęborka do Proboszcza Parafii Rzymsko – Katolickiej św. Maksymiliana Kolbe – zał. nr 7.

2. **Opracowanie dokumentacji.**

a) 16.05.2022 r. – zapytanie ofertowe na wykonanie inwentaryzacji fauny – zał. nr 8;

b) 20.06.2022 r. – zlecenie opracowania inwentaryzacji fauny na terenie projektowanego użytku dla firmy BIRKUT – zał.nr 9;

c) sierpień 2022 r. – odbiór opracowania „ Inwentaryzacja i waloryzacja przyrodnicza dotycząca fauny fragmentu cieku Świniuchy przy ul. Kaszubskiej w Lęborku – opracowanie do wglądu w UM w Lęborku;

d) marzec 2022 r. – kserokopie treści SMS prowadzonych pomiędzy Naczelnikiem Wydziału OŚG a p. Ewą Boniecką w okresie 14.02.2023 – 1.08.2023 r. w sprawie wykonania inwentaryzacji flory na terenie projektowanego użytku – zał. nr 10;

e) wrzesień 2022 r. - odbiór części opisowej opracowania „ Inwentaryzacja i waloryzacja roślin kwiatowych i paprotników oraz siedlisk przyrodniczych fragmentu Strumienia Swiniucha w obszarze Miasta Lęborka - opracowanie do wglądu w UM w Lęborku;

Do dnia 10.09.2023 r. nie otrzymaliśmy mapy z zaznaczonymi siedliskami roślin na analizowanym obszarze – przyczyną są problemy zdrowotne autora Pani Ewy Bonieckiej.

3. Czynności do wykonania .

a) wykonanie mapy z naniesionymi siedliskami roślin- do 20.10.2023 r.

b) przekazanie wniosku o opinię do RDOŚ Gdańsk – do 31.10.2023 r.

c) przygotowanie i przesłanie uchwały w sprawie utworzenia użytku ekologicznego Dolina Świniuchy – po otrzymaniu opinii z RDOŚiu ok. 30.12.2023 r.

4. Obecny stan przyrody na terenie planowanego użytku ekologicznego „Dolina Świniuchy"

Od czasu formalnego zniesienia ochrony tego obszaru po zmianie granic Obszaru Chronionego Krajobrazu nie zaobserwowano działań, które niszczyłby przyrodę tego fragmentu Doliny Świniuchy.

Z poważaniem

Z up. BURMISTRZA
Jerzy Parnal
ZASTĘPCA BURMISTRZA

Otrzymuje:
1. Adresat
2. Wydział OŚG a/a

BURMISTRZ
MIASTA LĘBORKA

OŚG-ZM.7021.(12).11.2022.W

Lębork, 21.03.2022 r.

Sz. P.
Zdzisław Chojnacki
Wójt Gminy Nowa Wieś Lęborska
ul. Grunwaldzka 24
84-351 Nowa Wieś Lęborska

W związku z interpelacją złożoną na sesji w dniu 18.02.2022 r. przez Radnego Rady Miejskiej w Lęborku oraz podjętymi działaniami przez Gminę Miasto Lębork w sprawie utworzenia użytku ekologicznego „Dolina Świniuchy" na wysokości cmentarza parafialnego przy ul. Kaszubskiej (jak w załącznikach) zwracamy się do Wójta z prośbą o rozważenie możliwości poszerzenia użytku ekologicznego o tereny należące do Gminy Nowa Wieś Lęborska.

Zgodnie z opinią Pomorskiego Biura Planowania Regionalnego w Gdańsku wskazane byłoby poszerzenie tworzonego użytku o obszar leżący powyżej terenu miejskiego (należącego do parafii) a znajdującego się w granicach administracyjnych Gminy Nowa Wieś Lęborska. „Dolina Świniuchy" to obszar o około 150-letnim drzewostanie tworzący wyjątkowo urokliwe i cenne siedliska przyrodnicze. Oprócz walorów przyrodniczych utworzenie użytku ma także bardzo duże znaczenie rekreacyjne dla mieszkańców oraz przyczyni się do promocji terenów naszych gmin.

Prosimy o przedstawienie stanowiska Gminy Nowa Wieś Lęborska w celu przystąpienia do dalszych działań związanych z ochroną tego unikalnego obszaru jako użytku ekologicznego.

Z poważaniem

Z up. BURMISTRZA
Jerzy Pernal
ZASTĘPCA BURMISTRZA

Zał. nr 1

Wójt Gminy
Nowa Wieś Lęborska

Nowa Wieś Lęborska, 7 kwietnia 2022 roku

ROPG.6121.2.2022

URZĄD MIEJSKI w LĘBORKU
KANCELARIA OGÓLNA
6018 11-04-2022
WPŁYNĘŁO
Il.zał. ..... podpis .....

Pan Witold Namyślak
Burmistrz Miasta Lęborka
ul. Armii Krajowej 14
84-300 Lębork

Dot. ustanowienia użytku ekologicznego „Dolina Świniuchy"

W związku z Państwa wnioskiem z dnia 21 marca 2022 r. dotyczącym ewentualnego poszerzenia projektowanego użytku ekologicznego „Dolina Świniuchy" o obszar leśny położony na terenie gminy Nowa Wieś Lęborska informuję, iż Wójt Gminy Nowa Wieś Lęborska w dniu 6 kwietnia 2022 r. wystąpił do Nadleśnictwa Lębork o zajęcie stanowiska w sprawie proponowanego utworzenia użytku ekologicznego w części dotyczącej gruntów stanowiących własność Lasów Państwowych. Gmina Nowa Wieś Lęborska zajmie stanowisko w powyższej sprawie po uzyskaniu opinii Nadleśnictwa Lębork.

Z poważaniem

z up. WÓJTA
mgr inż. Elżbieta Wojtuń
KIEROWNIK REFERATU
ochrony środowiska, planowania przestrzennego i gospodarowania mieniem

Otrzymują:
1) adresat
2) a/a

Zał. w 2

Sprawę prowadzi:
Daria Gajkowska-Miotk
59 861 24 28 wew. 33

Realizując obowiązek informacyjny wynikający z art. 13 rozporządzenia Parlamentu Europejskiego i Rady (UE) 2016/679 z dnia 27 kwietnia 2016 roku w sprawie ochrony osób fizycznych w związku z przetwarzaniem danych osobowych na stronie Biuletynu Informacji Publicznej w zakładce ochrona danych osobowych umieszczone zostały szczegółowe informacje związane z przetwarzaniem Państwa danych osobowych.

Wójt Gminy
Nowa Wieś Lęborska

Nowa Wieś Lęborska, 5 maja 2022 roku

ROPG.6121.2.2022

Pan Witold Namyślak
Burmistrz Miasta Lęborka
ul. Armii Krajowej 14
84-300 Lębork

Dot. ustanowienia użytku ekologicznego „Dolina Świniuchy"

W związku z Państwa wnioskiem z dnia 21 marca 2022 r. dotyczącym ewentualnego poszerzenia projektowanego użytku ekologicznego „Dolina Świniuchy" o obszar leśny położony na terenie gminy Nowa Wieś Lęborska informuję, iż w dniu 21 kwietnia 2022r. do tutejszego Urzędu Gminy wpłynęło negatywne stanowisko Nadleśnictwa Lębork w sprawie proponowanego utworzenia użytku ekologicznego w części dotyczącej gruntów stanowiących własność Lasów Państwowych (kopia w załączeniu). Informuję jednocześnie, iż wobec negatywnego stanowiska właściciela gruntów, na których miałby zostać utworzony użytek ekologiczny „Dolina Świniuchy", Gmina Nowa Wieś Lęborska nie będzie podejmować dalszych działań zmierzających do utworzenia użytku ekologicznego na ww. terenie.

Z poważaniem

Załączniki
1) Pismo Nadleśnictwa Lębork Nr ZG.7212.4.2022 z dnia 14 kwietnia 2022 r.

Otrzymują:
1) adresat
2) a/a

Do wiadomości :
1) Nadleśnictwo Lębork

Zał. nr 3

Sprawę prowadzi:
Daria Gajkowska-Miotk
59 861 24 28 wew. 33

Realizując obowiązek informacyjny wynikający z art. 13 rozporządzenia Parlamentu Europejskiego i Rady (UE) 2016/679 z dnia 27 kwietnia 2016 roku w sprawie ochrony osób fizycznych w związku z przetwarzaniem danych osobowych na stronie Biuletynu Informacji Publicznej w zakładce ochrona danych osobowych umieszczone zostały szczegółowe informacje związane z przetwarzaniem Państwa danych osobowych.

REFERAT OCHRONY ŚRODOWISKA, PLANOWANIA PRZESTRZENNEGO I GOSPODAROWANIA MIENIEM
Urząd Gminy w Nowej Wsi Lęborskiej, ul. Grunwaldzka 24, 84-351 Nowa Wieś Lęborska
tel. 59 861 24 28, 59 863 30 64, faks 59 861 21 64, e-mail: ugnwl@nwl.pl, bip.nwl.pl, www.nwl.pl

Nadleśnictwo Lębork

Lębork, dnia 14.04.2022

Zn. spr.: ZG.7212.4.2022

Urząd Gminy
w Nowej Wsi Lęborskiej
ul. Grunwaldzka 24
84-351 Nowa Wieś Lęborska

Dotyczy: ustanowienia użytku ekologicznego „Dolina Świniuchy".

W związku z otrzymaną informacją o planowanym utworzeniu na gruntach leśnych PGL LP użytku ekologicznego Nadleśnictwo Lębork przekazuje swoje stanowisko:

- definicja ***użytku ekologicznego***, zapisana w art. 42. ustawy o ochronie przyrody z dnia 16 kwietnia 2004 (Dz. U. 2004 Nr 92 poz. 880) określa cechy, jakimi musi się charakteryzować ta forma ochrony przyrody, a mianowicie: *„Użytkami ekologicznymi są zasługujące na ochronę pozostałości ekosystemów mających znaczenie dla zachowania różnorodności biologicznej – naturalne zbiorniki wodne, śródpolne i śródleśne oczka wodne, kępy drzew i krzewów, bagna, torfowiska, wydmy, płaty nieużytkowanej roślinności, starorzecza, wychodnie skalne, skarpy, kamieńce, siedliska przyrodnicze oraz stanowiska rzadkich lub chronionych gatunków roślin, zwierząt i grzybów, ich ostoje oraz miejsca rozmnażania lub miejsca sezonowego przebywania."*

Obszar w zarządzie Nadleśnictwa Lębork, o który miałby być rozszerzony planowany użytek ekologiczny, stanowi fragment zwartego kompleksu leśnego i nie spełnia ustawowej definicji wnioskowanej formy ochrony.

Nadleśnictwo Lębork, ul. Wojska Polskiego 32, 84-300 Lębork
tel.: +48 59 863-59-50, fax: +48 59 862-20-27, e-mail:lebork@gdansk.lasy.gov.pl

Zał. nr 4

- wskazany na mapach obszar, zgodnie z obowiązującymi w Lasach Państwowych przepisami, określonymi w dokumencie „Zasady Hodowli Lasu" oraz „Krajowym Standardzie odpowiedzialnej gospodarki leśnej FSC w Polsce", objęty jest ograniczeniami użytkowania, które zapewniają ochronę tego cennego terenu- przy ciekach wodnych nie stosuje się zrębów zupełnych oraz pozostawia się wzdłuż cieku strefy ochronne o szerokości przynajmniej dwóch wysokości drzewostanu. Taki sposób gospodarowania drzewostanem zapewnia ochronę bez potrzeby obejmowania go dodatkowymi formami ochrony.

Z poważaniem

NADLEŚNICZY
Nadleśnictwa Lębork
Jan Rominiecki

BURMISTRZ
MIASTA LĘBORKA
(10)

OŚG-ZM.7021.26.2022.W

Lębork, 26.05.2022 r.

Ks. Wojciech John
Proboszcz Parafii Rzymsko-Katolickiej
św. Maksymiliana Kolbe
ul. Kartuska 2
84-300 Lębork

W związku z przystąpieniem przez Gminę Miasto Lębork do utworzenia użytku ekologicznego „Dolina Świniuchy" w obrębie komunalnej działki nr 129/20 (oznaczenie żółtym kolorem na załączonej mapie) zwracamy się z prośbą o rozważenie powiększenia tego użytku o część należącą do terenu parafii w ramach działki nr 128/6 (oznaczenie pomarańczowym kolorem na załączonej mapie).

Miejscowy Plan zagospodarowania przestrzennego przyjęty Uchwałą Nr LIV – 575/2002 Rady Miejskiej w Lęborku w dniu 22.02.2002 r. zakłada utworzenie użytku ekologicznego „Dolina Świniuchy", który obejmuje dolinę strumienia – fitocenozę grądu pomorskiego i łęgu przystrumykowego z rzadkimi i chronionymi gatunkami roślin. Dlatego dla wydzielenia (oznaczonego na rysunku planu jako 1.3.ZP) obowiązuje zachowanie w stanie niezmienionym istniejących zbiorowisk roślinnych i ich siedliska. Na terenie tym wyklucza się pochówki. W załączeniu przekazuję fragment mapy będąej załącznikiem do ww. uchwały.

Miejski odcinek tworzonego użytku obejmuje fragment urokliwych terenów wzdłuż cieku wodnego na długości ca 250 mb, a teren poniżej miejskiego fragmentu Świniuchy przebiegający przez tereny parafii mierzy długość ca 390 mb. Utworzenie wspólnego użytku ekologicznego na długości łącznej 640 mb znacznie poprawi ochronę walorów przyrodniczych tego miejsca.

Jednocześnie nadmieniam, że parafia nie poniesie żadnych kosztów związanych z tworzeniem użytku oraz z jego późniejszym utrzymywaniem.

Z poważaniem

Z up. BURMISTRZA
Jerzy P...
ZASTĘPCA BURMISTRZA

DIECEZJA PELPLIŃSKA
RZYMSKOKATOLICKA PARAFIA
p.w.św. Maksymiliana Kolbego
ul. Kartuska 2, 84-300 LĘBORK
NIP 841-13-38-377, tel. 59 863 14 41
REGON: P-040081680-8911000059-1-972-77181

Otrzymują:
1. Adresat

Zał. nr 5

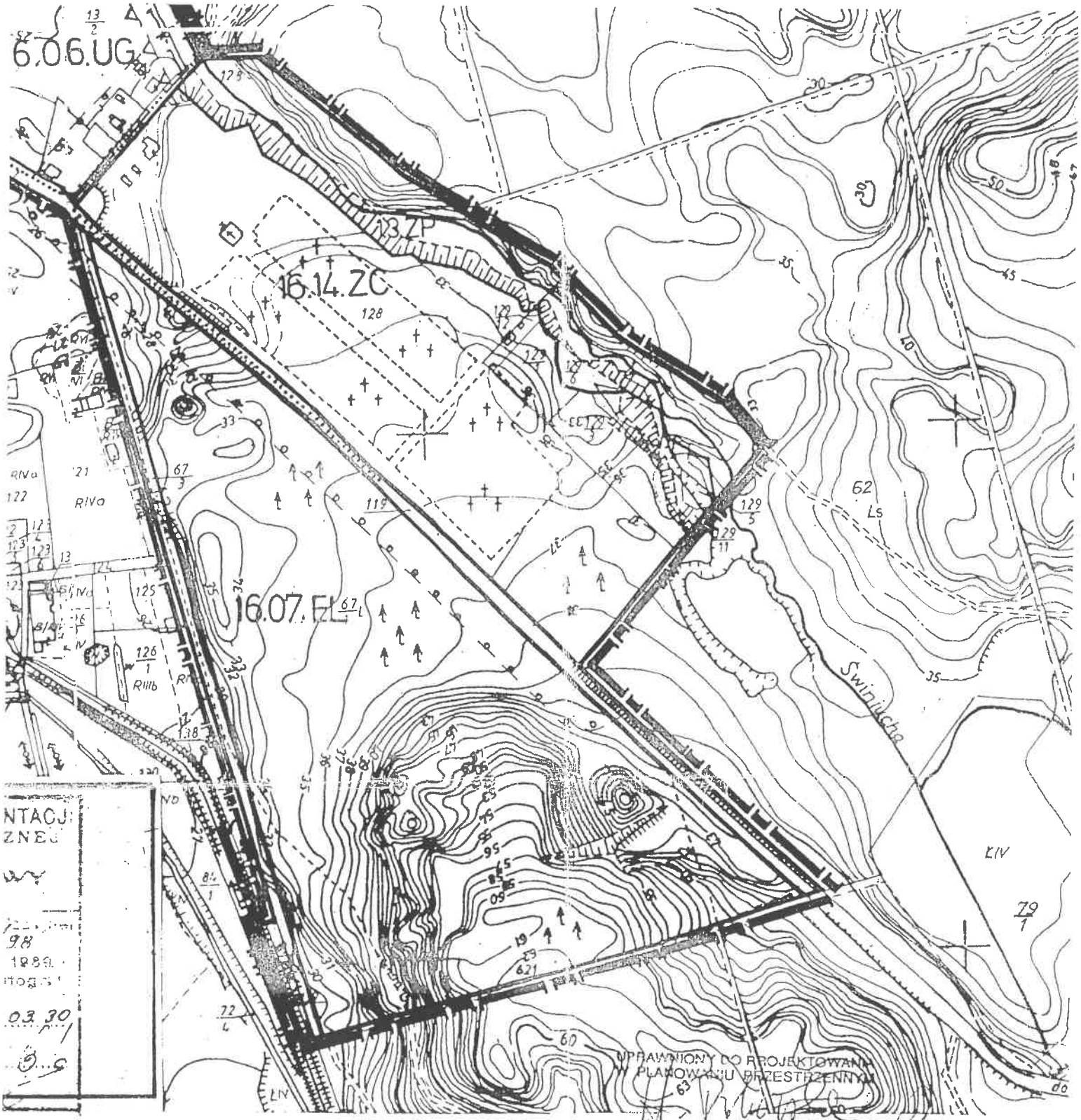

IKACYJNEJ

KOMUNIKACYJNEJ

OWEJ O ZNACZENIU

OWEJ O ZNACZENIU LOKALNYM

ERYJNEJ

BIURO URBANISTYCZNE spółka z o.o.

UL. GROTTGERA 26/3 · 80-311 GDAŃSK
TEL./FAX (48)(58) 554-84-40

ZMIANA MIEJSCOWEGO PLANU OGÓLNEGO ZAGOSPODAROWANIA PRZESTRZENNEGO

LĘBORK

JEDNOSTKA TERYTORIALNA T.16, CZĘŚĆ T.14 I TLO – DOLINA OKALICY, REJON ULIC ABRAHAMA, KRZYWOUSTEGO, KASZUBSKIEJ I MAJKOWSKIEGO

RYSUNEK ZMIANY PLANU	ZAŁĄCZNIK DO UCHWAŁY NR LIV-575/2002 RADY MIEJSKIEJ W LĘBORKU Z DNIA 22.02.2002
SKALA RYSUNKU 1: 5000	DATA OPRACOWANIA GRUDZIEŃ 2001

Ref. ZM - p. Warski

Parafia Rzymskokatolicka
Pw. Św. Maksymiliana Marii Kolbego
ul. Kartuska 2
84-300 Lębork

Lębork, 22.08.2022 roku

Sz.P.
Witold Namyślak
Burmistrz Miasta Lębork

Biorąc pod uwagę dotychczasową dobra współprace pomiędzy Miastem a parafią pw. św. Maksymiliana Kolbego w Lęborku, jako proboszcz ww. parafii zwracam się z prośbą o rozpatrzenie następujących spraw:

1. Parafia wyraża zgodę na poszerzenie użytku ekologicznego cieku Świniuchy o część należącą do Parafii. Warunki utworzenia strefy ekologicznej, ponoszone koszty oraz możliwość wycofania się są do uzgodnienia.

2. W związku z planowanym powiększeniem cmentarza, tak aby zapewnić ciągłość wolnych miejsc do grzebania ciał (drzewa na przekazanej działce miejskiej od strony cieku Świniuchy wycinane będą dopiero w okresie zimowym), dlatego zwracam się z prośbą o zgodę i decyzję na wycinkę wszystkich drzew na cmentarzu od strony ul. Kaszubskiej tj. od pierwszej bramy do pętli autobusowej. Jest to obecnie jedno z niewielu miejsc, na którym można planować nowe miejsca do pochówku. Wycinka wszystkich drzew pozwoli na wykonanie robót ziemnych, usunięcie korzeni oraz wykonanie na koszt parafii chodnika wewnątrz cmentarza. Planowaną część poszerzenia parkingów i przestawienia ogrodzenia przez Miasto, od strony pasa drogowego między drugą bramą a pętlą autokarową, będzie mógł wykonać Urząd Miejski w późniejszym terminie. Jednocześnie proponuję – po uzyskaniu zgody Urzędu Miasta - na koszt parafii, wyciąć kilkanaście drzew, które są własnością miasta, aby powstały nowe miejsca do pochówku oraz możliwość ułożenia chodnika na całej długości cmentarza a także budowy kolumbarium, które jest potrzebne na naszym cmentarzu. Dołączam dokumentację fotograficzną.

3.Ważnym punktem na cmentarzu jest „miejsce pamięci" czyli mogiła zbiorowa ofiar Stuthoffu. Chciałbym przedstawić swoje propozycje odnośnie do przebudowy i nowego zagospodarowania mogiły, aby była wyrazem patriotyzmu i wdzięczności tym, którzy zginęli z czasie wojny. Obecny stan i brak remontów tej mogiły nie jest naszą chlubą. Dołączam dokumentację fotograficzną.

4. Nadmieniam, że obecnie na terenie cmentarza wykonywane są duże prace remontowe, które pozwolą na bardziej komfortowe korzystanie przez osoby odwiedzające groby swoich bliskich. Od kwietnia bieżącego roku zostały wykonane następujące prace:
- przełożenie i utwardzenie zarwanej kostki brukowej wokół kościoła;
- wybrukowanie nowego chodnika kostką brukową 200 m. kwadratowych od kościoła w kierunku cieku Świniuchy;
- wybrukowanie 25 m. kwadratowych i naprawienie grobowca dziecka utraconego;
- zainstalowanie nowego nagłośnienia w Kościele oraz na cmentarzu;
- obecnie trwa kapitalny remont kaplicy cmentarnej;

Zał. nr 6

5. W najbliższym czasie zostaną wykonane następujące prace:
- we wrześniu zostanie ułożony nowy chodnik z poręczą o powierzchni 200 m. kwadratowych od pierwszej brany do kościoła;
- w okresie jesiennym zostaną dokonane nowe nasadzenia tuj szmaragdowych w formach alejowych.

Łączę wyrazy szacunku

RZYM.-KAT. KOŚCIÓŁ PARAFIALNY pw. św. M. KOLBEGO w LĘBORKU

DIECEZJA PELPLIŃSKA
RZYMSKOKATOLICKA PARAFIA
p.w.św. Maksymiliana Kolbego
ul. Kartuska 2, 84-300 LĘBORK
NIP 841-13-38-377, tel. 59 863 14 41
REGON: P-040081680-8911000059-1-972-77181

BURMISTRZ
MIASTA LĘBORKA

OŚG-ZM.7021.26.2022.W

Lębork, 06.09.2022 r.

Ks. Wojciech John
Proboszcz Parafii Rzymsko-Katolickiej
św. Maksymiliana Kolbego
ul. Kartuska 2
84-300 Lębork

W odpowiedzi na otrzymane pismo z dnia 22.08.2022 r. informuję, że :

Pkt 1 – Dziękujemy za wyrażenie zgody na poszerzenie tworzonego użytku ekologicznego „Dolina Świniuchy" o tereny należące do parafii. Obecnie opracowywane są inwentaryzacje flory i fauny w tej części ekosystemu. Po wykonaniu inwentaryzacji zasobów przyrodniczych zaproponujemy granice użytku ekologicznego na terenach należących do miasta i parafii oraz wystąpimy o uzgodnienie granic obszaru chronionego do RDOŚ w Gdańsku. Po uzgodnieniu z RDOŚ przedłożymy uchwałę o utworzeniu użytku ekologicznego „Dolina Świniuchy" Radzie Miasta Lęborka. Wszystkie nasze działania obejmujące zagadnienia związane z utworzeniem użytku ekologicznego w części należącej do parafii będą z Księdzem Proboszczem konsultowane na bieżąco.

Pkt 2 – Uznajemy za zasadną wycinkę wszystkich drzew z terenu cmentarza od strony ogrodzenia wzdłuż parkingów przy ul. Kaszubskiej pomiędzy środkową bramą a końcową pętlą autobusową. Warunkiem uzyskania zezwolenia jest złożenie stosownego wniosku wraz z inwentaryzacją geodezyjną i gatunkową występującego drzewostanu. Do wniosku prosimy także dołączyć docelową koncepcję zagospodarowania tej części cmentarza w szczególności uwzględniając lokalizację nasadzeń zastępczych (ilości i wielkości tui zachodniej) oraz usytuowanie miejsc gromadzenia odpadów.

Pkt 3 – Sprawa mogiły zbiorowej ofiar Stuthoffu jest obecnie rozpatrywana przez przedstawicieli Pomorskiego Urzędu Wojewódzkiego. Posiadamy zgodę na realizację zgłoszonego przez Proboszcza wniosku dot. całkowitej przebudowy zieleni przy mogile , tj. wycinkę istniejących cyprysów, usunięcie nadmiaru ziemi za mogiłą do poziomu przylegających grobów, nasadzenie szpaleru dużych sadzonek tui zachodniej odm. Smaragd. Do wykonania tych prac przystąpimy na początku października br. Zgłaszany przez Proboszcza temat większej przebudowy mogiły (zmniejszenie istniejących rozmiarów i inne ustawienie betonowych nagrobków) jest rozpatrywany przez PUW, a po konsultacjach z Instytutem Pamięci Narodowej przedstawimy otrzymane stanowisko.

Pkt 4 i 5 – Dziękujemy za prowadzone prace remontowe na terenie cmentarza parafialnego, które poprawią wizerunek i estetykę tego obiektu.

Z poważaniem

Z up. BURMISTRZA
Jerzy Pernal
ZASTĘPCA BURMISTRZA

DIECEZJA PELPLIŃSKA
RZYMSKOKATOLICKA PARAFIA
p.w.św. Maksymiliana Kolbego
ul. Kartuska 2, 84-300 LĘBORK
NIP 841-13-38-377, tel. 59 863 14 41
REGON: P-040081650-0911000059-1-972-77181

Otrzymują:
1. Adresat
2. Wydział OŚG a/a

Zał. nr 7

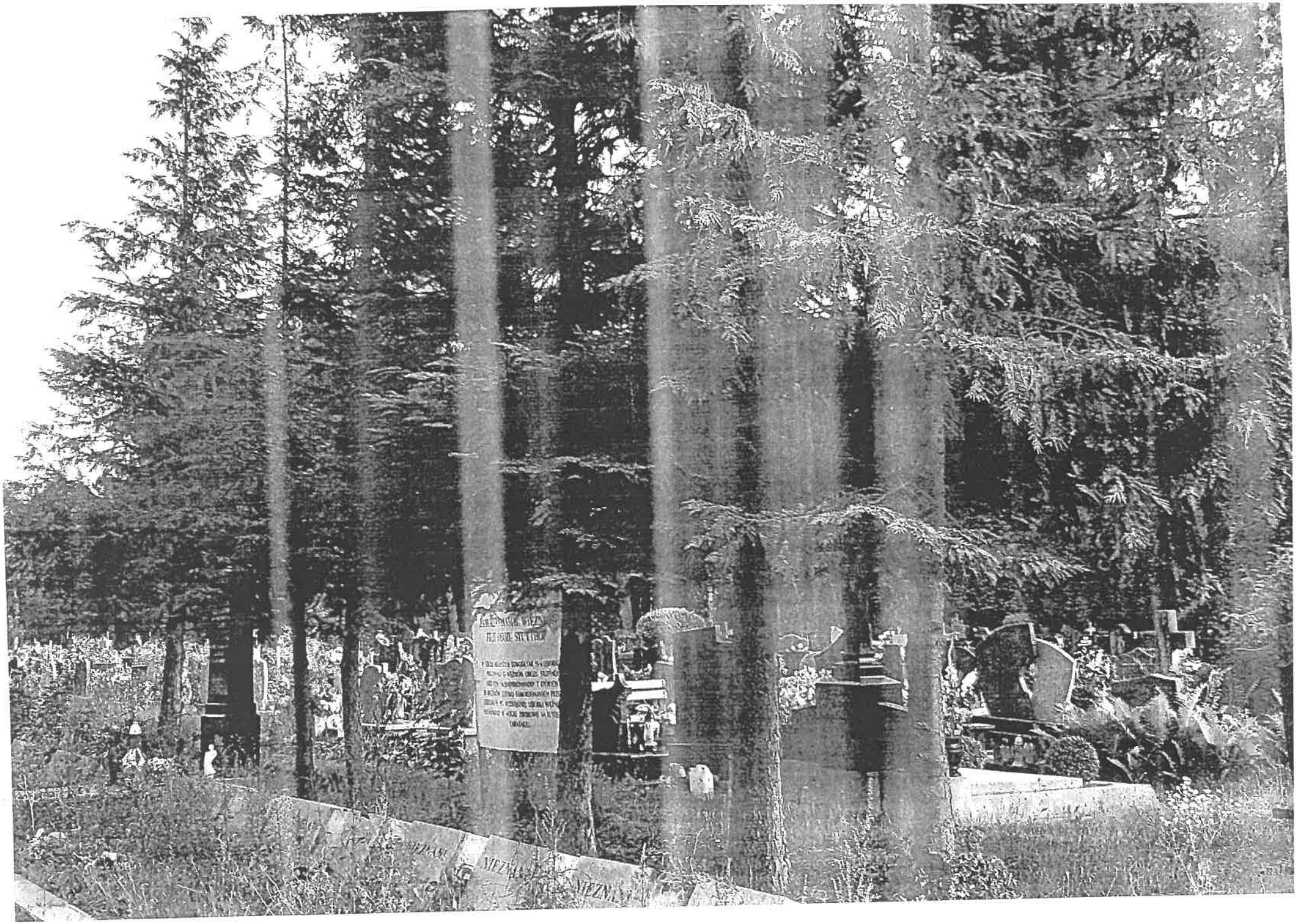

Bogusław Kotlarz

Ul. Sosnowa 25

84-352 Wicko

Charbrowo, 16.05.2022r.

URZĄD MIEJSKI w LĘBORKU
KANCELARIA OGÓLNA
8019 20 -05- 2022
WPŁYNĘŁO
il.zał. ..... podpis .....

Oferta inwentaryzacji przyrodniczej

do utworzenia Użytku Ekologicznego fragmentu rzeki Świniuchy

położonego na terenie miasta Lęborka

1. Zakres prac:
   a) inwentaryzacja i waloryzacja przyrodnicza dotycząca zwierząt kręgowych i wybranych gatunków chronionych bezkręgowców
   b) dokumentacja fotograficzna
   c) napisanie tekstu i udostępnienie fotografii do tablicy edukacyjnej
   d) opracowanie dokumentacji, która będzie zawierać:
      - wykaz gatunków zwierząt występujących na badanym obszarze wraz z ich opisem i statutem ochronnym
      - przedstawienie roli przyrodniczej pełnionej przez obiekt
      - opis istniejących zagrożeń dla obiektu
      - zakazy i zalecenia obowiązujące na użytku ekologicznym

2. Termin realizacji:
   - inwentaryzacja przyrodnicza: 20 maja do 31 sierpnia 2022r.
   - opracowanie dokumentacji: 1 września do 31 października 2022r.

3. Koszt całkowity wykonania powyższych zadań:

   - 6000,00 zł (słownie: sześć tysięcy złotych) brutto

PRACOWNIA
PRZYRODNICZO - FOTOGRAFICZNA
"BIRKUT" Bogusław Kotlarz
Charbrowo, ul. Sosnowa 25, 84-352 Wicko
tel. 600 286 713
NIP 8411057661, REGON 380002993

Bogusław Kotlarz

Zał. nr 8

Bogusław Kotlarz (1966, Żagań)

Wykształcenie: magister biologii

Informacje ogólne:

- Członek Komitetu Ochrony Orłów od momentu powstania organizacji (1981r.), w tym przez 15 lat Regionalny Koordynator na Pomorze Środkowe
- Uczestniczenie w monitoringu prowadzonym przez KOO „Ochrona orłów i innych rzadkich ptaków drapieżnych"
- Uczestniczenie w ogólnopolskim projekcie ochrony sów „Bubobory", w tym koordynowanie działań na Pomorzu
- Prowadzenie szkoleń dla służb leśnych, edukatorów i nauczycieli
- Opiniowanie prac leśnych w strefach ochronnych wokół gniazd
- Prowadzenie rocznego monitoringu ornitologicznego na 15 obszarach przeznaczonych pod zabudowę farm wiatrowych
- Ekspert ornitolog w zakresie wykonywania ekspertyz ornitologicznych na potrzeby programu rolnośrodowiskowego (wykonanie ok. 30 ekspertyz)
- Udział w ogólnopolskim Monitoringu Pospolitych Ptaków Lęgowych koordynowanego przez Ogólnopolskie Towarzystwo Ochrony Ptaków
- Udział w Państwowym Monitoringu Ptaków Drapieżnych koordynowanego przez Komitet Ochrony Orłów
- Udział w ogólnopolskich akcjach liczenia zimujących ptaków wodnych na Bałtyku i bocianów białych
- Inwentaryzacja ornitologiczna przy budowie autostrady A 39 w Niemczech koło Hannoveru

Opracowania i wybrane publikacje:

- Raport z wykonania rocznych badań ornitologicznych na powierzchni „Zwartowo" planowanej pod zabudowę farmy wiatrowej. Zleceniodawca: Biuro Projektów i Wdrożeń Proekologicznych „PROEKO" w Gdańsku, dr hab. Maciej Przewoźniak
- Raport z wykonania rocznych badań ornitologicznych na powierzchni „Podole" planowanej pod zabudowę farmy wiatraków. Zleceniodawca: Wiesława Zyska, firma „Przyroda" ze Szczecina.
- Ocena oddziaływania na kręgowce zalewu rzeki Bukowiny i Łupawy. Zleceniodawca: Paweł Sągin, PSiPP „LOCUS" Gdynia.
- Sprawozdania i wnioski z prowadzonego 4-letniego projektu „Ochrona rzadkich gatunków sów w Parku Krajobrazowym Dolina Słupi" w ramach działalności Stowarzyszenia Proekologicznego „Dolina Słupi"
- Sprawozdania i podsumowania z przeprowadzonego monitoringu Pospolitych Ptaków Lęgowych realizowanego przez Ogólnopolskie Towarzystwo Ochrony Ptaków.
- Wyznaczanie stref ochronnych wokół gniazd ptaków drapieżnych i wydawanie opinii dotyczących zmian stref dla potrzeb Wojewódzkiego Konserwatora Przyrody w Gdańsku i Szczecinie.
- Publikacje w Notatkach Ornitologicznych: „Kolejna naziemna kolonia kormoranów w Słowińskim P.N.", „Nowe stwierdzenie mewy cienkodziobej dla Polski", „Intensywny Przelot ptaków na mierzei Łebskiej", „Gniazdowanie sieweczki obrożnej i rybitwy biało czelnej na Środkowym Wybrzeżu".
- Publikacje w Ptakach Pomorza: „Występowanie sóweczki na Pomorzu i metody jej wykrywania", „Gniazdowanie żurawia na Wysoczyźnie Damnickiej w środkowej części Pomorza".
- Publikacje w Ptakach lęgowych terenów chronionych i wartych ochrony w środkowej części Pomorza: „Awifauna lęgowa jez. Łebsko i terenów przyległych w Słowińskim Parku Narodowym w latach 1989-2003", „Ptaki lęgowe jez. Somińskiego".
- Publikacje popularno-naukowe w czasopismach: Przyroda Polska, Parki Narodowe, Poznajmy Las (łącznie ok. 30)

BURMISTRZ
MIASTA LĘBORKA
(10)

Numer klasyfikacji budżetowej : wydatki rozdz. 90019 § 4300

OŚG-ZM.7021.23.2022.W

Lębork, 20.06.2022 r.

Pan
Bogusław Kotlarz
Pracownia Przyrodniczo-Fotograficzna
„BIRKUT"
ul. Sosnowa 25
84-352 Wicko

URZĄD MIEJSKI W LĘBORKU
Wydział Finansowo-Księgowy
WPŁYNĘŁO

ZLECENIE

Gmina Miasto Lębork zleca Pana firmie wykonanie inwentaryzacji przyrodniczej do utworzenia użytku ekologicznego fragmentu rzeki Świniuchy przy ul. Kaszubskiej. Zakres prac obejmuje:

a) inwentaryzację i waloryzację przyrodniczą dotyczącą zwierząt kręgowych i wybranych gatunków chronionych bezkręgowców,
b) dokumentację fotograficzną,
c) napisanie tekstu i udostępnienie fotografii do tablicy edukacyjnej,
d) opracowanie dokumentacji, która będzie zawierać:
   - wykaz gatunków zwierząt występujących na badanym obszarze wraz z ich opisem i statutem ochronnym,
   - przedstawienie roli przyrodniczej pełnionej przez obiekt,
   - opis istniejących zagrożeń dla obiektu,
   - zakazy i zalecenia obowiązujące na użytku ekologicznym.

Termin wykonania inwentaryzacji przyrodniczej wraz z opracowaniem dokumentacji wyznacza się do 31 października 2022 r. Całkowity koszt wykonania usług wyniesie: **4.620,00 zł netto + 23% VAT = 6.000,00 zł brutto.** Płatne przelewem po wykonaniu usługi w terminie 14 dni od daty dostarczenia rachunku, który powinien być wystawiony j/n:

- Nabywca: Gmina Miasto Lębork, ul. Armii Krajowej 14, 84-300 Lębork, NIP 841-162-20-90,
- Odbiorca: Urząd Miejski, ul. Armii Krajowej 14, 84-300 Lębork.

Zapłata nastąpi na rachunki znajdujące się w wykazie podatników VAT z zastrzeżeniem odmowy wykonania zapłaty. Niniejsze zamówienie zostało sporządzone poza progami stosowania ustawy Prawo zamówień publicznych.

Z poważaniem
BURMISTRZ MIASTA
Witold Namysłak

Kontrasygnata Skarbnika Miasta:
z up. Skarbnika Miasta Lęborka
Urszula Płotka
Kierownik Referatu
Budżetu i Rachunkowości

Otrzymują:
1. Adresat
2. Wydział FB
3. Wydział OŚG a/a

Zał. nr 9

Numer klasyfikacji budżetowej wydatku: rozdz. 90019 § 4300

URZĄD MIEJSKI W LĘBORKU
Wydział Finansowo-Budżetowy
18 -10- 2022
WPŁYNĘŁO
Nr ..... podpis .....

Lębork, 26.08.2022 r.

Dotyczy: zlecenie OŚG-ZM.7021.23.2022.W z dnia 20.06.2022 r.

Strony ww. zlecenia wyrażają zgodę na wydłużenie terminu płatności po wykonaniu usługi w terminie 30 dni od daty dostarczenia rachunku.

BURMISTRZ MIASTA
Witold Konysiak
.....
Zleceniodawca

Bogusław Kotlan
.....
Zleceniobiorca

SKARBNIK MIASTA LĘBORKA
.....
Kontrasygnta Skarbnika Miasta

POTWIERDZENIE ODBIORU

OPŁATA POBRANA
TAXE PERÇUE - POLOGNE
Umowa z Pocztą Polską S.A
ID 431530/G

Wypełnia Nadawca

Adresat przesyłki/kwoty przekazu

Bogusław Kotlan
„BIZKUT"
ul. Sosnowa 25
84-351 Wicko
kod pocztowy miejscowość

Numer nadawczy
(00)259007734857565621
W

ZWRÓCIĆ DO NADAWCY:

URZĄD MIEJSKI
w Lęborku
Wydział Ochrony Środowiska
ul. Armii Krajowej
84-300 Lębork
kod pocztowy miejscowość

☐ przesyłka polecona
☐ przesyłka listowa z zadeklarowaną wartością
☐ paczka pocztowa
☐ kwota przekazu
☐ przesyłka .....

Otrzymują:
1. Adresat
2. Wydział FB
3. Wydział OŚG a/a